安徽日報

集國父遺墨

第[illegible]二六號

定價目　廣告刊例　[illegible]

渝抗戰迷夢再受棒喝
浙西要衝衢州告陷落
贛粵魯日軍均造新戰果

（衢州六日中央社電）日軍各路圍攻衢州、渝軍不支、日軍已於本日下午六時、將衢州城完全佔領、

（衢州城外六日中央社電）攻衢州城日軍五日午夜、猛攻頑抗之渝軍、五日三時半、日軍主力一齊向南西北門、東南門、北門猛撲、各處與渝軍展開激戰、另一隊日軍、則猛攻猫頭山、迄今晨、衢州西南約十公里之浙贛線、廿里街市漸聞槍砲聲、

（江西前線某基地六日中央社電）日本軍部隊乘勝急追渝軍第七十五師殘部及一百九十七師之主力部隊、於六日拂曉、進抵進賢東南三十五公里之東鄉城、將該城完全包圍、按東鄉爲浙贛要衝、人口約三四萬、並產水銀銅等礦產、該地鐵礦製作業甚盛、

（廣州六日中央社電）據到達廣州之消息稱、渝軍第七戰區司令部、及僞廣東省政府所在地韶關、因感到日軍進攻之威脅、已呈極恐慌之狀態、日華南軍、自開始進攻以來、僅六日間已將渝軍防備要點、完全攻陷、致怒濤猛進之聲浪、足使韶關軍民、顯示狼狽形態、因而該地當局發出民衆疏散命令、威脅市民向內地逃避、而該方各要人亦積極準備逃往山中避難、然該地因洪水氾濫、食糧不足、殘存部隊、早陷混亂狀態、

（源潭六日中央社電）華南渝軍、遭日軍猛攻、已無暇重整陣容、早已喪失有組織之抵抗能力、盤踞源潭墟東方山中之渝軍、第四百六十團、均遭日軍擊潰、平漢線沿線、山中之少數敗兵、雖以遊擊戰術、正在威脅日軍兵站線、但不久即將被日軍激底肅清、日軍并指山東饒源潭亦北岸之山中、發現渝軍軍用品、當即予以沒收、

日潛艇奇襲雪梨
澳洲當局祕不宣布損失
寇丁邀軍事首腦商對策

（里斯本五日電）據路透社墨爾鉢電、西南太平洋反軸心聯合軍司令部一日發表、承認日潛水艇奇襲雪梨港、日潛水艇數艘於卅一日午夜攻擊雪梨港、我軍艦一艘被擊沉、又電、澳當局對日潛艇奇襲雪梨事、極力宣傳謂未受重大損失、然合衆社之墨爾鉢電則卒直稱日海軍潛水艇之魚雷、數隻軍艦之後部放出、爆炸處激起浪花達百五十呎高、其激烈可知、又據康培拉來電、澳相寇丁、接日潛艇奇襲雪梨之訊後、大爲震驚、當邀集軍事領袖、商議對付之策、反軸心協約軍總司令麥克阿塞亦參加、會議達四小時之久、會畢、寇丁面帶憂容、對記者簡單稱、一俟就太平洋重要問題、舉行商討、此外均拒發表、聞此會曾以各種情報爲基礎、檢討對付日潛水艇進攻之方策、又反軸心軍司令及澳洲當局、對於雪梨被襲之損害、均嚴不宣布、以免人心發生動搖、

（瑞士京城五日電）據路透社倫敦電、英海軍部本日發表之據駐馬達加斯加島英軍司令報告、本月一日晨、第亞哥蘇勒士港、遭日軍襲擊、東京五日電、上月三十一日、在馬達加斯加北海面、被日海軍所擊沉之英戰艦伊麗莎白皇后號、係於一九一三年十月下水、爲英國戰艦中之最老者、於一九三七年曾一度改裝、排水量三三〇、二〇〇噸、速力二十四海里、備砲三八、一英吋八門、一五、二吋八門、一〇、二吋高射砲八門、七吋砲四門、四吋高射砲三十一門、高射機槍十六門、載飛機四架、同時被擊沉之乙級巡艦阿勒期號、係於一九三四年進水、一九三五年竣工、排水量五、二二〇噸、速力二二、二五海里、備砲十八門、高射砲二門、高射機槍八門、魚雷發射管五支

公使館、及一般日本人、雖早得悉、日特殊潛航艇奇襲雪梨之消息、但仍引頸待望大本營之發表、待此項消息普遍傳出後、此間日本官民歡悅異常、一般市民莫不大爲驚異云、

（羅馬五日中央社電）五日義國各報均刊載、日特別潛航艇、攻擊馬達加斯加島消息、宋有力報紙交通日報、對於此事著論批評、以美國威信何[illegible]爲言、略謂日本海軍行動圈更擴大、澳洲聯軍其他雪梨、馬達加斯加島英軍基地、第亞哥蘇勒士相繼遭受奇襲、高慢自持之英國國民、所受打擊頗爲深刻、照現在情勢以觀、美國防衛本國尚慮不週、將如何在歐洲開闢第二戰線、實爲吾人所費解也、

美橡皮發生恐慌

（阿根廷京城六日中央社電）據華盛頓來電、美政府當局頃發表、厄瓜多爾與軸心國方面、有聯絡之公司、近將橡皮以高價賣與他方、其賣價較美國所出之價格爲高、美政府又據報稱、厄瓜多爾少量之橡皮、曾運往阿根廷、亦終落德方、同時美國欲購之巴西橡皮、亦因美巴兩國之協議、發生種種困難、致運送延遲、因之美國感焦慮異常、按巴西之橡皮年產僅二十噸、而厄瓜多爾橡皮產量更不及巴西、然美國仍以千方百計、從事收買、可見美國橡皮之恐慌、已達於極點、

火藥場突然爆炸
八十公里外均被震動

（里斯本五日中央社電）據紐約電、伊利諾斯州之紐魯島多地方、美國最大彈藥製造所之火藥工場、於五日夜突然爆炸、原因不明、建築物炸毀、死十六名、傷五十名、爆炸巨聲、曾驚破八十公里外艾加哥市民之酣夢、

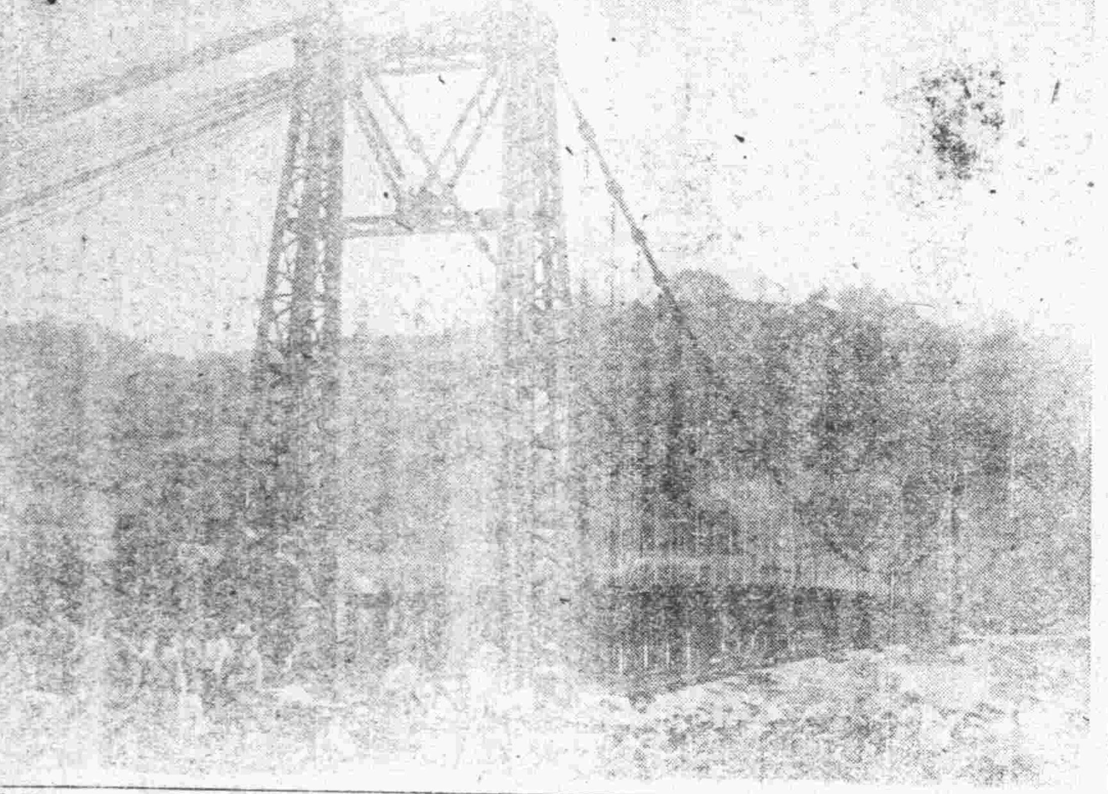

日軍在浙東渡河進擊之情形

各報評論

（瑞典京城五日中央社電）日本特別潛航艇、於馬達加斯加島、第亞哥蘇勒士、奇襲英艦成功之消息傳出後、此間人士、極爲衝動、五日各晚報、均大事刊載、東京方面之電訊、當地本

英在北非配備精鋭部隊

一過、苛德義兩軍切斷英軍之聯絡成功、則英軍全部陣地、將遭受嚴重之威脅、羅馬電、據海通訊、軍今午發表戰報如下、反攻英軍被擊退、我空軍轟炸敵陣地、德機擊落敵機二十六架、瑞典京城電、據海通訊、開羅英軍事當局宣稱、德機猛襲比亞英軍陣地中部、予特戈爾軍、印度軍以莫大損害、（里斯本五日中央社電）據海通訊、關於馬爾泰島現狀、美國雜誌「生活報」頃刊文論稱、馬爾泰島以屢次被炸、故已失其軍事上之價值、不能用作英海空軍據點、故多數英軍官、咸認該島已不能防守、（柏林五日電）據海通訊、德軍事最高當局昨宣稱、德梅塞施米式追逐機、前日在馬爾泰上空、與英噴火機遭遇、英機擬逃逸、德機予以追逐、結果英機五架中彈墜火、德方無損失、（柏林五日中央社電）據德國新聞社羅馬電、軸心國快速艇、於北非托卜魯克海面、將英驅逐艦一艘擊沉、

反攻已遭失敗
馬爾泰已失去軍事價值

（柏林五日中央社電）據海通訊、據德軍事方面昨午宣稱、北非戰事、結果尚未判明、英國在北非作戰之軍隊、多係訓練未素、配備完善軍隊、蓄以在地中海失敗、不得已而在北非作孤注一擲、瑞典京城電、據海通訊、此間報紙駐倫敦訪員官稱、英人對於北非戰況、已不似週初之抱極度樂觀之態度矣、倫敦每日電報載稱、德義軍並未後退、雖美備陣地遭受威脅、然並未至必撤退之地步、英方之反攻、已告無效、倫敦人士亦打消北非必獲勝利觀念、美報載稱、馬爾泰島加之風沙已

旅居菲島華僑
籌組各業公會

（馬尼拉六日中央社電）旅居菲島華僑、曾設置菲島華僑協會、對菲島經濟之恢復、貢獻殊多、頃擬組織各種職業公會、俾在各部門分別開始活動、預料華僑零售商人部門、恢復活動、當可促進融通機能之圓滑、一般華僑零售商人、鑒於已握主要商品配給系、對於商品配給之圓滑化、期待頗殷、

鄂省主席何佩瑢逝世
汪院長深表惋惜
電派賀遐昌暫行護理省府職責

（漢口六日中央社電）湖北省政府主席何佩瑢、前以患病後、入漢口法界仁濟醫院醫治以來、迄五日十七時四十六分不治逝世、享年六十四歲、何氏爲湖北省建始縣人、日本陸軍士官學校畢業、民六年任湖北省長、中日事變、日軍突破武漢、民二十八年湖北省政府成立時、何氏任主席、力圖新中國之建設、獻身於和平運動、何氏逝世後、頗爲各方人士所惋惜、

（南京六日中央社電）湖北省政府主席何佩瑢氏、此次因出巡勞瘁、致攖不治之疾、行政院汪院長獲訊、深表惋惜、昨特電湖北省政府賀秘書長、迅即將逝世情形具報、並着暫行護理省主席職務、茲誌電文如后、湖北省政府賀秘書長遐昌覽、驚悉何主席逝世、殊用軫悼、老成彫謝、出巡勞瘁、致攖此不治之疾、尤深悼念、着即詳細具報、所有湖北省政府主席職務、着該秘書長暫行護理、以重職守、行政院長汪兆銘、（六日）

大本營發表
海軍戰況

（東京六日中央社電）日大本營六日十五時四十分發表、日本海軍部隊、於五月下旬及六月上旬、轟沉出沒東京灣洞畔南方海

國府建軍概況
楊副使在東京答記者問

（東京中央社電）國府訪日副使楊揆一上將三日下午於帝國飯店、會見記者團、披瀝[illegible]成大東亞戰爭之決意後、並就國府所屬陸海軍重建之現況及其他問題、與記者作問答、又是日任副使未出席、楊副使並代爲說明海軍現況、茲誌其問答如下、

問：國民政府所屬軍隊、在大東亞戰爭爆發後、是何種狀態？

答：國府所屬軍隊、在大東亞戰爭爆發後、愈明瞭建設新秩序之理念、努力防衛國府治下地域、及維持治安、惟建軍日淺、根本勢力、尚未充足、但刻正在努力訓練中、

問：現有兵力之概要如何？

答：此爲軍事祕密、未便詳述、但國民政府對此視爲最重要施策、設立軍事委員會由汪主席親任委員長、以統一軍政、軍事委員會除直轄部隊外、復設立第一方面軍、（南京）第二方面軍、（山東）第一集團軍、（蘇北）第二集團軍、（江蘇）第一軍、（河南）第二軍、（江蘇浙江）以及開封、漢口、廣州各綏靖公署等、以統率各地之軍隊、[illegible]、尚保持所必要之軍隊、擔任治安工作、

問：裝備如何。

答：大體已有近代化之配備、地方上雖尚未充分整頓、然治安之確保概無障礙、

問：航空兵力如何、

答：前於江蘇境內設立陸軍航空學校、第一期將校學生、業已訓練終了、該校關於防空正在訓練、與地方軍協力之幹部、

問：對渝方之軍事施策如何、

答：渝方軍隊之投誠、隨彼等認識和平運動之眞意、自行發見增加、國府目前尤注重於質的問題、嚴選眞正具有和平建國思想及大東亞共榮圈精神之人士、於各地作戰時、各被俘之渝軍、其中表示反省者若干名、業已被改編爲國府之軍隊、

問：請一述與日軍協力之實績、

答：于清鄉工作上、已充分發揮中日軍隊協力之精神、在汪主席親自領導及日軍之協力下、實施軍政黨工作一體之施策、其成果績有所得、去年七月以來、業已進展至第三區地域、（華中三角地帶）之治安、全皆恢復、華北治安軍、亦得日軍之援力、獲有相當發展、協同日軍、從事地面肅清戰、

問：請備述中國海軍之狀況、

答：維新政府時代、綏靖部設有水巡司、創設水路學校於上海、在日軍援助下、派遣艦隊司令官及川大將指導之下、移充海綏、靖兩軍艦及江綏江靖兩艇、建設南京基地、鑒於水路測量之重要性、設立水路局、訓練技術員、國民政府還都以來、汪主席自行兼任海軍部長、其後任援道上將被任爲海軍部長、得古賀大將及島田大將之協力、日本移讓海興練習艦、改水巡學校爲中央海軍部學校、努力訓練海軍將校、同時設置南京要港司令部、在閩江、無錫、江陰等設置基地、担任長江下游及太湖、黃浦江各流域之水上治安、一方面在江南造船所、着手建設砲艦數十艘、已於前竣工、在華北則重視黃海方面、特在劉公島設立基地司令部、得日海軍之協力、移交海祥練習艦及砲艦十四艘、同時在青島連雲港等地、設立基地、在華南方面前已設防艦隊司令部、民國三十年將此改爲廣州要港司令部、直屬於國民政府、海軍部現在有砲艦、四艘、在廣東設立基地、中國海軍最近二十餘年、因南北對立、不能統一、今日指揮系統、始歸一元化、海軍士氣愈見旺盛、還都二年後、所訓練之海軍青年將校達數百人、下級官兵千人、皆能認識大東亞建設之眞義、決心爲中日合作而努力、大東亞戰爭、日本之大勝利、擊潰百年來英美帝之經濟侵略、及二十四年共產黨之思想的侵略、還東亞之本來面目、保衛大東亞、使大東亞民族共榮甚見、除中日滿泰等同心戮力、他無所由、故對大東亞戰爭、與日本同甘同苦、并協力治安維持、以減輕日本之負担、使無後顧之憂、

婆羅洲日管轄地區
各州長人選發表

（婆羅洲某地六日中央社電）婆羅洲在日軍管轄下有軍政地區、預定分爲五洲二十縣、每州轄三縣乃至五縣、其中以舊荷屬北婆羅洲則分爲二洲、每洲各置一州廳、且下各州廳及各縣知事公署之機構及長官之赴任等事、已在急進中、其實施之軍政大綱、婆羅洲方面日軍前最高指揮官已定、各州州長人選、亦已發表、以陸軍司政長官充任、茲錄之如下、東海岸州長官部種樹、西海岸州長官村上義一、正米利州長官玉魯一、克孝巡長官熊野外次郎、西部長官千田倪次郎、各部之課長及各縣知事等、亦已同時發表、

社論

美貸與武器

美國對於渝方的武器貸與協定、是又成立了、其實效決不能如預期那樣、乃是盡人皆知的、不過日暮途窮的渝方、打了這一針強心劑以後、當然又是一翻興奮、拖戰的幾喘、將又延長若干時日、所苦的只是我們民衆、被敲骨吸髓、榨去膏血、換取殺人利器來摧毀我們的生命、渝方如此之倒行逆施、固當爲全民所共棄、尤以陰險其心、慫恿其面的美國、一味的不知悔禍、煽動東亞的戰爭、助長拖戰之毒焰、其心可誅、而其行更不可恕、

但是我們久已說過、英美兩個狼狽相依的侵略主義國家、此次在大東亞戰爭中、雖是正面受到嚴重的打擊、越是在側面去支持渝方、這種原因、說起來極簡單、因爲當中日事變在某一個階段時、英美原抱着鷸蚌相爭、漁翁得利的心理、豈但不希望中日事變得到結束、更不希望中日兩國趨於和平、詎意兄弟鬩牆究竟是兄弟關係、於是和平運動發展了、拓展了、進而達到共禦外侮的階段了、這在中日雙方民族性的自然發展、交相慶幸的事、同時、也是英美觀念中、則認爲最失望而又最嫉妒的事、所以渝方殘存的抵抗狀態、正是英美最好的機會、不惜施用一切卑劣的手段、誘惑渝方、鼓勵渝方、以遂行其破壞東亞和平的毒計、

並且借此牽制住日本的軍事力量、而減少日本所加於他們正面的威脅、這種借刀殺人的策略、是美國一貫的作風、也就是英美等手的傑作、不過我們代美渝雙方着想、這種行爲、都犯了不易挽回的錯誤、現在世界大勢所趨、以侵略爲骨幹的舊秩序、已不容存在於今日、而英美除去改變作風、洗心革面、否則必將同歸於舊秩序之崩潰而告毀滅、且渝方之拖戰誤國、不獨中國民衆引爲痛心、日本民衆表示失望、即全東亞的民族亦莫不認爲是一大憾事、而渝方迄未覺悟、固已失去全國民衆以至全東亞民族的同情、則美國之貸與武器、其失去中日民族及東亞民族之同情又當如何、斯則不待智者而後明矣、

同時、渝方對外的交通路線、可算完全切斷、除空輸而外、暫時尚無其他道路可循、無論空輸的效力、是否能夠供給戰爭的消耗、以及長途空輸能否避免意外的損失、這一切的困難課題、已經使他得發生疑問、而美國現在正掙扎於戰爭之洪流中、受他支援的蘇聯、又遭遇着空前的慘敗、在東戰場、美、英、羅、三國正式宣戰來、如此、美國所以援助渝方的武器、其數量之效能、當又爲疑問中之一疑問、總之、渝方既欲飲鴆止渴、吾人亦可惜矣、所苦者我中華民族之膏血、從此後、又須加重擔許被損耗、爲可痛耳、

財政部佈告
錢壹字第七號

爲佈告事、查近年以來、舊幣發行日有增加、金融失其平衡、物價每見漲落、本部於本年三月二十日採取應急處置、呈准取消新舊法幣等價流通、[illegible]、若非更籌適當辦法、後患不堪設想、茲特將中央儲備銀行發行之鈔券、定爲統一通貨、於六月八日起先在蘇浙皖三省及南京上海兩市開始實施、其辦法分列如左：

一、中央儲備銀行發行之鈔券爲唯一法幣、所有舊幣非經本部[illegible]

[illegible]儲備銀行券、但得以同額之公債代替之、並爲準備、照儲備銀行券之半價流通之、三、交換舊幣所付同額之公債、[illegible]約定之債務、應以舊幣二對一之比率改爲儲券付之、[illegible]根據以上辦法、舊幣之法定貨性既經取消、[illegible]一併另由政府公報財政公報刊佈外、合亟佈告週知、此佈

中華民國三十一年五月三十一日　部長周佛海

財政部佈告
錢一字第八號

爲佈告事、查修正整理貨幣暫行辦法第三條及第六條條文、自民國三十一年六月八日起在蘇浙皖三省及南京上海兩市施行、[illegible]特准中國及交通兩銀行之舊幣、照舊暫予[illegible]、合行佈告週知、此佈

中華民國三十一年六月一日　部長周佛海

財部令金融業註冊
保障人民資財維持社會金融
財長周佛海氏在滬發表談話

（上海五日中央社電）各地新設立之銀行、銀號、信託公司等金融業、殊有率多未具合法手續、未當、財政部周部長對此、爰特發表談話如下、「查邇來各地新設立之銀行、銀號、信託公司等金融業、爲數甚多、率皆未按法定手續、先行呈准財部註冊、即紛紛開業、承做存款及押匯等業務、此種金融業爲社會人民資財所寄託、若未先呈准註冊、則其資本基金之虛實、經理、營業、信用之如何、以及業務範圍、資金運用等等、均無稽考、倘聽其自由營業、人民資財亦復無保障、[illegible]、致貽毒社會、按銀行、信託公司、及其他經營銀錢業務之公司行號、非經呈准財部註冊、不得收受存款放款、法令早有規定、嗣查新設立銀錢業中、其呈部核准註冊者、固不乏人、而藐視法令擅自開業者、亦復不少、本部長爲保障人民資財、維持社會金融起見、對於此種不合法之金融業、不得不嚴加取締、茲特定辦法如次、（一）凡已開業尚未註冊之承做存放各金融業、限於一星期內、趕速呈請財部註冊、逾期不呈部註冊者、當即嚴行取締、（二）嗣後未經本部呈准註冊者、不得開業、有擅自開業、除勒令停閉外、並當依法懲處、深望各金融業咸明斯意、切實遵行、非惟人民社會資財得有保障、即各該業本身、亦可取得合法地位也、」

滿經濟部次長
發表談話

（新京六日中央社電）青木滿經濟部次長五日會見記者團、關於本年度資金貿易計劃、運輸對策、金融機構整頓統制等問題、發表談話、略謂本年度日滿經濟統制、與日本對滿投資額、乃依照日本之資金統制計劃而決定、其數額與去年度相似、

最後消息

（伊克昭盟前線六日中央社電）日陸軍各部隊五日拂曉、突一齊渡過黃河、南下向渝第八戰區之伊克昭盟高原地帶、展開激戰、時屆盛夏、伊克昭盟原野天氣酷熱、而士氣旺盛、不畏辛苦、正沿陝省北部沙漠地帶、急行南進、至是第八戰區傅作義軍之命運、已瀕窮途矣、

（東京六日中央社電）據華南日軍根據地來電、日陸軍航空部隊、於本日、再度轟擊渝軍重要據點、予以重創、日機協力陸上部隊、對清遠附近之渝軍殘部投彈猛炸、

（南京六日中央社電）中國教育建設協會成立以來、業已兩週、該會爰定七日、假中德文化協會、舉行第二屆年會、除會務報告外、蘇浙皖及京滬等各地、均特派代表來京出席、年會主席團如下、王建中、張中雲、徐季武、嚴家柞、楊正宙、陳曄志、沈麟、林炯庵、劉星晨、徐公美、莫國康等、開會秩序、（一）開會、（二）唱國歌、（三）向國旗暨國父遺像行最敬禮、（四）主席恭讀國父遺囑、（五）主席致開會辭、（六）長官訓話、（七）來賓致詞、（八）會務報告、（九）宣讀論文、（十）討論提案、（十一）修改會章、（十二）改選理監事、（十三）宣讀致敬電文、（十四）通過、（電碼不明）（十七）散會、

各公私立學校學生 熱烈慶祝教師節
紛向教師獻花表演遊藝

昨（六）日爲教師節、省會公私立各學校學生、自動舉行慶祝儀式、表演各項遊藝、籃球表演、並紛向各教師獻花、以表慶祝之忱云、

（又訊）昨據蚌埠工務局測量報告、水位已漲至一五、一六公尺、較去年今日相差〇、八二公尺云、

糧管局發售平米 待總會決定
總會令飭公米減價

本省糧食管理局、對於本市糧價之平抑、及公米之供給、向極努力、從未稍懈、前由該局主任蔡□□返省、所談陳氏因公、□節、昨據糧管會九許、乃□請准糧管會原處長發呈顧委員長決定、又該局公米、每石減價五元、早奉總會通知、於六月一日開始、嗣以購者寥寥、遲至昨日、始行照減低價格出售云、

均已派定、主任一席、仍由秦縣長兼任、副主任則由縣府第三科長張淵、工務局工程師葛景明兼任、於本月二十日以前開始辦工云、

塾師會議
討論衛生問題

鳳陽縣立民衆教育館私塾、改定於今（七）日上午七時、召集全縣塾師舉行討論會、議題夏令衛生運動實施等中心問題、昨特通知各塾師准時出席與議云、

省會警察局 通令注重衛生
隨時檢查嚴予取締

省會警察局以時交夏令、氣候日趨炎熱、衛生事項、關係人民健康、至深且鉅、特務科擬定關於公共衛生注意要點、訓令各分局長轉飭全體長警隨時注意、並傳諭全市商民住戶一體注意、茲探錄原文如次：

公共衛生注意事項

一、檢查各飯館之熟菜是否腐壞、已否備製紗罩、室內廚房組織用具是否清潔、廁所便池與廚房距離遠近、二、檢查旅社房間及廁所是否講求衛生、三、檢查茶爐禁用混水及不沸之水、貯水缸須三日清除一次、以重衛生、四、檢查浴室下池毛巾與擦面毛巾、須分別應用、擦背茶役有無患皮膚花柳病症、以及廁所便池是否清潔、五、檢查理髮店圍巾是否潔淨、號衣口罩已照章實行、六、檢查菜市及水菓攤水菓行熟菜攤、取締售賣異味魚肉、及變色菓品、七、檢查有顏色之汽水禁止售賣、八、檢查垃圾箱由各分局通知各崗警注意各住戶將垃圾傾入箱內、不准任意傾倒箱外、違者帶局罰辦、九、檢查公廁所責成出糞事務所逐日派糞伕打掃沖洗一次、其私有廁所應責成廁主逐日打掃一次以上、十、天氣炎熱、各馬路灰塵飛揚、應通知各商店住戶每日分早午晚洒水三次、由各分局派員嚴行督促實行、十一、以上未盡事宜、應隨時派員調查取締、以重衛生、

各書商遵令 送審存書

本埠市間不良民衆讀物充斥、影響民智顏巨、自鳳陽教育局、發動取締以來、各書商均已遵章登記、各書攤昨已將存書送局審核、在未審核期間、一概不准發售或租閱云、

鳳陽縣成立 防汛辦事處
內部人選決定

淮河水位、連日上漲、鳳陽縣政當局、爲早事預防起見、特將各區民工防汛隊、予以一一成立、並會同蚌埠工務局籌設縣防汛辦事處、內部人員、

房客聯合會 定期成立

籌備會議決定

蚌埠房客聯合會、昨日上午十時、舉行第三次籌備會議、出席籌備員汪若波、史炳若、許吉堂、韓子芬、宋梅初、曹古漁、韓煥卿、楊嶧民、王瑞豐、張華軒、胡拜一、時弦卿、列席顧問金鏡人、會、由陳董事長主席、揭嶧民司儀、開會如儀後、曹祖綿、主席汪若波、紀錄張樂亭、主席報告工作情形（略）、討論事項如下、一、據會員黃冠中、杜湧盛、李劉氏等先後報告、以房東加租、漫無限制、懇請調解制止等情、應如何辦理、請討論案、決議、公推宋梅初、史炳若、韓子芬、張華軒、楊嶧民等六籌備員分別前往調解、二、查本會籌備大致就緒、急待定期成立、對於徵集會員、應否確定截止日期案、決議、定於本月十一日舉行成立大會、並用通知式、散貼通衢徵求會員、從速來會登記、截止日期勿須確定、三、據各會員報稱、蚌埠天主堂房產經理處、近通函各房客自六月一日起、按原租增加五成、並以新幣、應依中儲行當日牌示爲折合下、按原租金增加五成、一、本會是否准予辦理案、決議、本埠天主堂、在此市面蕭條之際、以二對一折合改收新幣、似屬可行、應轉知本會會員知照、四、據會員報稱、以近來本埠房東收新法幣十足計算、實無力担負、懇請交涉、按照部令以二對一折合、以免引起房租糾紛案、決議、函請商會交涉、五、擬聘請□焙午先生爲本會秘書、請公決案、決議、由會函聘、六、查本會前由各籌備員墊借之款、所餘無幾、現因成立期迫、需用款項、應如何籌措案、決議、將需款數目開單、提下次會議討論云、

東安市場股東會 計劃推進工作
並報告經過及收支賬目

本埠二馬路伯飛路以東地帶、向極荒涼、商鋪既少、行人更稀、省會商民鉅子及地方士紳、爲繁榮市面、振興商場、乃於去年、發動振興計劃、建築東安市坊、組織董事會、建築移風大戲院、及西側商業區、工程浩大、瓦木價格高昂、所費至鉅、自工程完竣後、移風戲院復業、東段市面之振興、大有一日千里之概、馬路兩側、均紛紛興工、設立商號、茲悉東安市場西側商區、全體商號、約百餘家以上、已決定七月一日正式開幕、董事會爲報告過去、討論未來、昨（六）日下午二時、假移風大戲院召開第三次全體股東大會、會場佈置莊嚴隆重、到董事長陳希平、全體董監事、各股東、及家屬婦孺、約千餘人、空氣至爲熱烈、二時許振鈴開會、由陳董事長主席、揭嶧民司儀、開會如儀後、即由陳希平氏報告過去工程狀況及收支賬目、至爲詳盡、旋由常務董事王修芝等分別提案、並徵求全體股東意見、各案均經順利通過、至三時許大會於掌聲中宣告禮成、會後請移風各藝員表演拿手傑作、以助餘興、直至六時許、始行散會云、

小言
向教師獻花

（國豪）

偉大而莊嚴的教師節、（六月六日）就這麼忽忽的過去了、

教師一日所得、不及一車夫、不及一苦力、甚至不及一熱鬧場所之乞丐、長衫遮不住他們捉襟見肘的現象、斯文瞞不過他們忍飢受寒的態度、

家長們祇知囤貨取利、升官發財、不顧子女的教育、也就不體念教師的生活、教師教學生學會生存在世界上必備的應付方法、自己及自己的孩子、卻難有方法再在這世界上應付了、

學生是敬重教師的、紛於昨日恭向教師獻花、所獻的花、不知是從教院中採來的、還是綢緞店裏買料子來自製的、教師慘受生活之壓迫、痛楚不堪、而學生獻花、欲其當花以爲樂、未免有點和教師開玩笑、

每逢佳節倍「傷心」、教師們一定有這樣的感覺、

五洋市況徘徊 買賣仍乏開展

（京訊）昨市五洋、良以市場、未脫徘徊局勢、買賣俱無起色、仍乏開展、柴四百九十元、交易、大英昨開七千一百元、老刀五千四百元、金槍一千二百元、仙女三千元、上海帽一百七十元、百二十元、大前門一千八百五十元、美孚煤油二千二百七十元、細蛋二百五十元、南京四百三十元、鷹一百九十元、八百七十元、固本皂二百五十二元、日光四百另二元、

紗市下游 軋低風潮未息

（京訊）紗市軋低風潮未息、昨紗續跌一千二百元、人心疲乏、京一、紗、續跌至五、千下游、標準行情其林一支紅獅四千五百元、四千七百元、繼壹牛四千五百元、紅雙十支四千四百元、十支四千六百元、二十支春四千八百元、二十支三千二百元、二十支十支琴四千四百元、十月支二千二百元、二十元、十支桃支、藍鳳七百五十元、四千九百元、支丰八五八千〇、豐年十元、

青年文化研究會 籌備公演話劇
挑選演員最近即可實現

安徽青年文化研究會、成立以來、對於各項文化工作、積極推進、不遺餘力、最近除組織擴大識字運動委員會、從事識字運動外、並已籌備公演話劇、刻正挑選演員、佈置陣線、日內即可以公演喜劇、報導社會、又該會承中央宣傳部贈寄和運歌本甚多、將分發各會員練習歌唱云、

教建協會開年會 各團體馳電致賀

中國教育建設協會總會、今（七）日在京舉行二屆年會、各省市分會、均派員前往參加、本省方面、特派崔思瑞、章譯晉京出席、茲悉安徽青年協會、青年文化研究會、以該會舉行成立二屆年會特電致敬、電文錄誌於後、中國教建協會理事長、暨年會、欣悉貴會於本月七日舉行二屆年會、聚集彥一堂、悉心研討、宏教建於全國、協力推行、肅電馳賀、維希垂照、安徽青年協會、安徽青年文化研究會謹電、

崇小教聯與師範隊 籃球友誼比賽
結果八比六教聯勝

本埠省立師範、爲聯絡感情起見、特於昨日函約鳳陽縣私立崇正小學教聯隊、作籃球友誼比賽、雙方隊員於星期五下午齊集崇小大操場、由傳競生担任裁判、銀笛一鳴、開始角逐、雙方隊員活躍異常、結果八比六教聯勝、茲錄雙方陣容如下、

教聯隊

左鋒—張福源得二分
右鋒—劉伯先
中鋒 竇亞萍得四分
左衛 席蓋衛得二分
右衛—陸堂

師範隊

李道邨　犯規一次得六分
蘇廷卿
馬光元
宋宜安　犯規一次
蕭正俠　犯規一次

又聞：省立模範中學、亦與教聯隊、作籃球比賽、曾於本星期四下午四時半、結果二十比十六教聯勝、

和風與模中 排球比賽
明日下午舉行

和風排球隊、原訂於昨（六）日下午三時、在公共體育場、邀請模中師生聯合隊、作友誼比賽、嗣因模中隊臨時缺席未到、由該隊指導陳邦珍與

鳳陽查苗委員 均已陸續返縣

鳳陽縣政府前爲覆查各區烟苗情形、曾派員赴各區調查、茲悉業已先後調查完畢、各委員均已返縣、聞各區除少數保留外、率多鏟燬、預計明年、當不致再有烟苗之蹤跡云、

（又訊）各區烟苗畝數、均已先後呈報到縣、日內即可轉呈云、

上海林鴻昌洋服號 蚌埠分號

國慶街謙益里五號

精製 高等西裝・男女大衣 式樣新穎・定價克己

遺失收據聲明

茲遺失蚌埠康莊二周□□君掛失補發特此聲明作廢 當鋪劉蔭泉出具舊幣五千元臨時收據一紙 孫耀東啓

遺失聲明

茲遺失安徽郵政管理局第一三五號員工證一張除呈請補發外特此聲明作廢 張星華啓

首創退貨遠洋

（蚌市警察之利器）

大華百貨商店

鐘錶 球拳 高尚 百貨 精製 男女 皮革 鞋帽

價廉物美

往來貨物不滿意隨時掉換

地址 二馬路中山街口

安徽省黨部社會服務處更聘醫師及改訂診病時間通告

本處自六月一日起改聘中醫朱明山吳卜怡二君爲本處醫師担任診務、時間改爲每日上午九時至十二時下午二時至五時（星期一休假）一律免費送診其餘仍照舊、地址本埠中華街三十七號門

永利洋行

地址：

經售 橘子鑵頭 金冠汽水 紅星汽水

電話：二四一番

冰凍

物美價廉

蚌埠經□路□號 北海洋行 電話二七九號

天成公司

綢布衣料 日用百貨 品質尚高 各色新穎 社會服務 定價公道 歡迎比較 接受批評

蚌埠二馬路

亨得利

高尚鐘表 花色萬千 走時準確 式樣美麗 價廉物美 蚌市獨一

地址：二馬路東

王紹支遺失聲明

鄙人於六月□日向蚌埠泰號前出福安錢莊〇二一二五一號即期支票一紙計舊幣壹萬元當即轉交友人前去取款、不慎將該支票遺失除業□泰號向該莊聲明掛失作廢外茲于六月五日又由泰號補出福安錢莊〇二一二五二號支票一紙計舊幣壹萬元仍交友人前去如數兌訖關于遺失之支票日後無論中外人等拾得概作廢紙特此鄭重聲明諸希公鑒

蚌埠錢業同業公會爲同業對往來各戶啓事

案奉財政部訓令錢一字第六三號訓令略開：「爲修正整理貨幣暫行辦法第三第六兩條條文自六月一日起在蘇浙皖三省及南京上海兩市均不適用等因並附舊法幣收回詳細辦法自三月八日至二十一日止爲中交舊幣掉換新幣期換價比率一律照二對一折價奉此自應遵照辦理查本會前奉部令已於五月六日各會員一律改以新計算單位惟當時因環境關係存戶聽其自然現存規定辦法以後應統一使用新幣茲因本會各會員莊號部帳戶結數因舊幣一再貶價叠經商動必須加以整理除免錯誤而減糾紛經本會決議六月□日停業二天舊會調整並決定以五月三十一日爲止所有同業與外往來各戶有以舊幣收付帳目仍計明舊幣者一律按照二對一折合新幣記帳六月一日起其仍有以舊幣委託同業折合新幣者則按照當日情形辦理事關奉行公令除分函同業遵照外誠恐同業對外往來各戶因地址不明能送達特此登報公告恕不另通知諸希公鑒爲荷」

三光洋行

蚌埠出張所

營業要目

食料雜貨 橘子 汽水 罐頭

新品 毛皮 人參 清酒

皮鞋 皮紙 毛邊紙 白報紙 馬糞紙

文具 紙品 鋼筆

貨物充足 價錢便宜 品質高尚 歡迎比較

地址 二馬路四八號 電話三六一番

白濁白帶 特效新藥 滅菌王

化學療淋最新吡啶製劑

本品乃最新成功的吡啶製劑、藥力直入血液之間、直達各組織內、頃刻的淋當將體內存在的時止痛、絕內外夾擊殺菌、決！從此永遠斷根、當天解決

海白格路中 新生行總經理 金椿里五號

電話 三一八六六

均有出售 各大藥房

蚌埠總經售處：二馬路壽昌里 華安藥房

複硫梅濁尅星

新起急性淋病 服『複硫梅濁尅星』能於二十四小時治愈

慢性淋性變症 服『複硫梅濁尅星』能於三日至五日斷根

蚌埠總經銷處 二馬路 壽昌里 濟華堂

獅子牙粉

常用獅子牙粉 保君牙齒潔白

上海江西路一一五號 獅子牙粉公司

蚌埠總經理北樓洋行

地址：車站後街三七號電話一三三番

星期專刊

第卅一期

大東亞戰爭與印度獨立運動

自大東亞戰爭爆發以來、由於英帝國主義者的戰事失利、其侵略東亞的據點香港、新加坡、和緬甸的相繼陷落、印度也隨之而陷於極度危急的局面、目前英國爲着印度的防衛、正積極的佈置着、如果使英國失去了印度、除西南亞細亞勿論、即非洲的英領及在其勢力圈內之各小國、亦將不保、蓋於可以加速英國的滅亡、故自大東亞戰爭爆發後的今日、印度問題、已爲世界所注目、

從印度的獨立運動史來看、印度民族雖在英國的武力壓迫下、但爲求得

獨立與自由

仍就不斷地在奮鬥着、可是印度因爲內部的複雜性、便使國內缺之一致團結的力量、其主要者爲印度教徒（二萬萬四千萬）與回教徒（七千七百萬）的互相攻擊、以及封建王侯的存在等、彼等各顧私已之立場與利益、致難趨於一致團結 同時加以英國採取巧妙的統制印度手腕、當其從根本上奪取印度人的武力時、乘印度人的內鬨、以及利害不一致、予以利用、甕其對印度教徒、即以回教徒煽動、對于自由民族主義、則以封建勢力煽動、而以其雙方傾軋的弱點、來保持英國對印度的安逸、

在英國之所以不能放棄、而從各方面阻礙印度的獨立、也實

印度的統制權

由於印度對於英國的經濟和軍事的重要性、其在英帝國主義的經濟地位、素有「寶庫」或「王冠麗珠」的號稱、是以在經濟和軍事的重要性來考察、雖是除此某屬的、所以英國之被稱爲印度洋帝國者、亦因圍繞着印度的許多屬地、是英國的生命線之故、但是由於這一次戰事失敗、這些屬地已經發生了裂縫、而在印度以西的屬地、爲保守安穩起見、亦不得不以印度爲英國之防線、而加以死守

擁有堪與全歐洲匹敵的地域、和三萬八千萬人口的印度、同時在最近印度工業發達、在防衛上是有相當可依賴的、英國自於此次開戰五月以來、馬來、新加坡、緬甸等所有軍事、

據點的喪失

在東亞所據的地域、僅印度而已、若印度喪失、則勢將引起英帝國的崩潰、故英政府對此、極感煩悶、而亦不敢絲毫忽略、且看蔣介石的訪問印度和克里浦斯入閣使印、就可證明、前者是使渝蔣軍隊參加印度防衞、後者則以「完全自治」的香餌、對印和緩政策的前提、可是英政府的陰謀、已歸失敗、當日本東條首相的援助印度獨立宣言發表後、印度國內繼即揭起獨立運動的旗幟、所謂印度有力之國民會議派與回教聯盟兩大政黨的獨立運動、亦乘機熾烈起來、以期完成獨立運動的重要要素、

追究獨立運動激化的遠因種子、從第一次歐戰止印度之在英國心目中不過以經濟爲主、以爲吸取原料的供給地、和商品推銷的大市場、而不斷追求經濟價值而已、英國內對印政策、已以搾取爲第一義的殖民政策、可是由第一次大戰後以及日本的興起、使這種殖民政策也發生了變化、即英國的殖民政策、加速了印度獨立運動的泛濫、搾取的範圍也就狹隘起來、而因此以經濟利益的追求爲殖民政策的英國、反促成了印度的獨立運動、同時因第一次大戰、英國作戰

力量的薄弱

於是允許印度獨立、候諸戰爭結束、故印度對英國之間、一變而妥協起來、印度亦不惜供給三億金元和其他原料食品等物資、并動員了百四十五萬七千的兵士、其中九十四萬印人被送到戰場的巨大代價、而援助的結果、獨立却並未完成、僅給予「尙未達到應獨立的狀態、」還樣使印度感覺極大的失望、印度民衆以此對英之欺騙政策、自極憤慨、從此更加强了獨立運動的激化、

自此次大東亞戰爭爆發後、印度獨立運動、更如火上加油的激烈起來、即印度的參戰、一任英國擺佈、民衆頗爲之激昂、以致促起全印民衆的全面反抗、最近印度國內的反英動向、在繼非暴力主義甘地之後的國民會議派激派尼赫魯、更聲明堅持爲既定方針的印度獨立要求、且其聲明之中並含有「爲防衛印度而戰爭」的意思、此不外乎否認甘地主義的一部份、因此印度國民會議派內大勢、已傾向不滿於甘地主義的一部份、蓋實因尼赫魯代甘地、而把握國民會議的中心、是可以充分想像的、而這承認「暴力」主義者、當然亦不含有對英武力抗爭的意義、

另一方面、印度的回教聯盟首領金納、亦曾向邱吉爾首相要求、任何決定須回教聯盟承認爲有效、

此實警告英國

將回教徒除外、而以國民會議派交涉爲對象、且最近又有所謂非會議派的政治家巨頭、現正從事於國民會議派與回教聯盟之調停、以避免被英國利用、雙方傾軋的弱點、所以目前英國欲使印度全面支持、實爲最感棘手了、同時由大東亞戰爭的急激展開、印度問題之解決、對英已是十分緊迫的事、

由於日本發表支持印度獨立的聲明、而在目前的大東亞戰局情勢觀之、日本海空軍在緬甸發動攻勢、以圖西進印度、另方面日軍在印度洋上之海軍作戰之活躍、亦

獲得偉大之戰果

致使印度洋之海空權、已悉爲日軍所把握、以是英國之防衛印度、亦絕難應付目前之頹勢、故由此一點印度亦認識日本的威脅、已有利印度與英國的交涉、而對東條首相認、印度爲東亞共榮圈的一環、亦相信日本在協力上將有不惜犧牲的眞誠援助、以目前印度內外情勢來觀察、印度欲設法脫離英帝國主義者的魔手、其方法只有和日本握手、參加大東亞共榮圈、奮起克服內部的弱點、如此、英國在印度之殘餘勢力、不久將可完全剷除、相信印度之完成獨立運動、實以此次大東亞戰爭的進展、而爲獲得達成獨立自由的唯一時機、由此觀之、印度民族的解放、亦已繫乎此次大東亞戰爭了、

印度洋戰局的展望

大東亞戰爭爆發以後、日軍在五個月短短時間內、佔領了新加坡、最近復將菲列濱羣島的全部戡定、和珊瑚海戰的迅奏膚功、更奠定太平洋上的勝利基礎、而且自新加坡佔領以後、戰局已向西發展至印度洋、相繼緬都仰光的陷落、日軍又控制着孟加拉灣以東之海空權、再進一步佔領孟加拉灣安達曼羣島後、於是日軍即以該島爲優越海軍之根據地、可由此控制孟加拉灣之航運、並可威脅澳非兩洲的海運、不僅於此、安達曼羣島并可作爲空襲印度加爾各答、並其他重要城市之良好根據地、同時又可協助印度的獨立運動、

在歐洲、英國已被逐出歐洲大陸、目前英國之所以能夠繼續抗戰、就是因印度洋之生命線、尙未切斷、英國和中印度洋上面通過蘇伊士運河及紅海、與地中海直接聯絡、一面經阿剌伯海、則可通至波斯灣、並對於業已進佔伊朗、伊拉克的英軍、供給軍需品和其他物資、所以才能夠維持其荷延殘喘的命運、故印度洋關係於大東亞戰爭與歐戰者、實爲重大、但日軍佔領安達曼羣島以後、而使英國感受絕大威脅、日本潛水艇業已在印度洋上、予英國以重創、如英航空母艦「哈米斯」號巡洋艦「伯明罕」號等之被擊沉、已充分表明日軍於該方面大獲勝利、由此可見英國生命線之印度洋、已被日本潛艇活躍之舞台、而錫蘭島、科倫坡亦頻遭日本空軍之轟炸、則在該港英國艦隊之命運、其與珍珠灣之英國艦隊、將同歸一轍、殆無疑問、

英國生存寶庫的印度、近自瓦城陷落、已在日本海陸軍的夾擊之下、而印度民衆的反英運動、並未一日停止活動、最近印國會議派的執委會通過戰事決議案內、有云、英國政府之提案、及克里浦斯之先行聲明、徒增吾人之之痛恨、更增我人不信英國政府與參加不合作的精神、英國已暴露其機能、適爲一帝國主義之政府云、甘地又在「哈里强周刊」發表論文、略稱印度與英國完全分離的時機、已在此次戰爭中降臨、英國欲保持印度之優勢、仍引誘日本進攻、因而英國果眞退出印度、印度即無被攻的危機、已將印度的態度和要求、說得非常明白、然而英國猶圖掙扎、還想防衛印度、但日軍現已發動攻勢、開始轟炸古大港、卡魯克等地、英國在印度方面防衛設施、一向注重西北國境、但目下東南方面危險性、顯在增大、故華維爾與英國朝野、深感棘手、「印度與英國完全分離的時機」、就將要「在此次戰爭中降臨」、

英國爲挽救印度洋上的頹勢起見、圖窮匕見、所以聯絡美國、佔領法屬馬達加斯加羣島、俾在印度洋上、有一個最後的根據地、可見英國本身業已感到沒落的哀悲了、即是貫通歐亞的蘇伊士運河、被軸心國控制的時候、還想取道入西洋、繞南非好望角、而至馬達加斯加島、在印度洋上的召嶋頑抗、可是這一條航程、極其延長、欲前往印度洋增援艦艇、亦不敷一時需要、徒見英國用心之苦、和日軍在印度洋上的優勢了、

最近英國在地中海的地位、亦大受打擊、英國初則認地中海爲其海軍控制之領域、次又視地中海爲其牽制德軍之戰場、嗣後德潛艇乃在地中海出現、從此英軍不敢肆言統制地中海、最近又傳美艦隊、已在地中海參加活動、足見英國已失卻地中海之霸權、德國更對於蘇伊士運河及馬爾泰島猛施轟炸、已經增加英國艦隊增援印度洋的困難、更使英國在印度洋上、陷於不利的地位、

現在、德國已經對蘇展開全面攻勢、大規模的以進攻高加索赤卡島、大有循此路線入高加索及近東英國屬地、以切斷蘇伊士運河之交通線、而與日本會師於西亞、不過爲時間上的問題罷了、從此英國出入東亞的勢力、即被廓清、雖然英國還可以憑藉馬達加斯加島 但已成强弩之末、無濟於事、只有加速其崩潰而已、而且在大東亞共榮圈內、日軍確保了無限之資庫、所有煤油、橡皮、以及其他軍事資材、業已有充份供給、一旦德國占領高加索、則每年可獲得二千五百萬噸的煤油、確立勝利的基礎、故戰爭無論如何延長、不但在太平洋上、日本有勝利的把握、在印度洋上、亦同樣的有勝利把握、

戡定菲島與美國命運

日本爲解放東亞各弱小民族、脫離英美數百年來之枷鎖起見、遂於去解十二月八日、毅然揭起歲放大東亞戰爭之旗幟、五月以來、英美屢戰屢敗、已其在東亞之侵略勢力、已相繼爲之廓清、尤其是美帝國主義鐵蹄下之菲列濱羣島、自本年一月二日、日軍攻陷菲島首邑馬尼剌後、美菲殘軍惟有退守巴唐半島、及科勒吉多爾要塞、企圖利用其地理上之優勢、而欲爲將來反攻之基地、迨至四月三日、日軍爲澈底粉碎美國之夢想、乃集中陸海空軍之精銳、開始總攻巴唐、經八日之血戰、美菲聯軍因不堪日軍之猛攻 迫使聯軍司令溫特萊少將及其殘餘部隊、逃往科勒吉多爾島、企圖苟延殘喘、以謀掙扎其最後之命運、

迨至上月七日、美國在非列濱之最後據點科勒古多爾大要塞、終爲日軍所攻陷、以是五月來之菲島戰事、雖可稱告以平息、但南部棉蘭姥島、尙有一部份殘敵、仍圖作困獸之門、以謀破壞日軍後方之安全、日軍爲澈底消滅該島之殘敵起見、在棉蘭姥島登陸之部隊、上週來即發動猛烈攻擊、相繼佔領該島沿海各重要軍事基地、以是該島上美菲軍最高指揮官沙普少將、鑒於該島四周情勢、已爲日軍所控制、外援斷絕、欲繼續抵抗、實屬不可能、乃於本月十日夜間、召集參謀、詳細商討、決定向日軍投降、同時沙普少將、又命令棉蘭姥島及宿霧島、班乃島等殘存部隊、一律解除武裝、而向日軍提出無條件之投誠、從此美國在菲島之殘軍、已告全部肅清、

此次日軍戡定菲島、實爲大東亞戰爭中一個最大之勝利、蓋菲列濱羣島、地近大陸、扼太平洋東南之要衝、地勢異常險要、實爲東亞之唯一門戶、且介於亞澳兩洲之間、和南洋各島嶼連接非常密切、北至中國之廣東與越南、西至馬來半島、南至澳洲及新西蘭、故此次日軍佔領全部菲島、在軍事上言、已使英美在東太平洋中、毫無立錐之地、對於今後作戰發展上、日軍已無後顧之憂、且可利用菲島之全部軍事基地、可以南攻澳洲、西進印度之一個大本營、以是日軍戡定菲島、在戰略上之意義、自極重要、

以經濟方面言、菲島大部均由火山珊瑚礁所成、有廣大肥沃平原、農作物產豐富、礦產蘊藏充實、橡皮生產量、亦佔最多、今美國喪失菲島、則今後美國與南洋各地之航線、已告完全切斷、同時美國軍需原料之橡皮和錫、向來係仰賴於菲島、荷印羣島及馬來半島等地、故日軍完全戡定菲島、在美國經濟上、更是一個重大之打擊、

再以政治而言、菲島人民、數十年來、已備受美人之壓迫、極欲脫離美人之桎梏、以期完全獲得獨立與自由、此次日軍已日軍協力下、不久即可確立、故菲島行政長官伐爾加斯氏、特於本月十一日談話稱、「菲島殘存之美軍投誠後、全菲島之干戈、全告平息、吾人一方面衷心慶祝日軍之大勝利、另一方面更堅決我菲島官民、自此應加緊與日軍相協力、共同努力新菲島之再建、以期成爲東亞共榮圈內重要一員、」由此可知、此次日軍戡定菲島、而使多年在美帝國主義鐵蹄下呻吟之菲島民族、獲得解放、共同協力於東亞共榮圈之建設、

最近美國國民鑒於美軍在菲島之慘敗、故對於目前美政府之一切措置、極表不滿、一時非難之聲甚囂塵上、羅斯福爲避免人民之責難計、遂有美國即時在太平洋、採取「攻勢作戰」之論調、欲以藉此挽救美人厭戰之心理、但以目前戰局來觀察、美國在太平洋中之重要軍事基地、如關島、威克島、菲島、已告完全喪失、美國欲圖反攻、已無進攻之根據地、再以美國海軍實力而言、目前美國之海軍、必須應付兩洋之作戰、在美國東海岸須防備德國潛艇之襲擊 在太平洋方面、由於過去夏威夷、爪哇兩次海戰、及最近珊瑚海戰之慘敗後、以是美國太平洋艦隊之主力、已告全部覆滅、尤其自此次菲島陷落後、美國在東亞之侵略根據地、已完全剷除、則美國最後失敗之命運、亦因此而確定矣、

夏季大減價

東興商事株式會社

總公司蚌埠大馬路二八一號

本公司市門部中山街七十七號

津浦線京滬線均有支店出張所

營業要目

附呎 三合板　十二十五號鐵絲　白鐵

連史紙　白報紙　乾電池　電燈炮

膠皮靴　赤白砂糖　洋油　牙粉

新鮮罐頭　各種汽水

上列各物定價公道如蒙賜顧竭誠歡迎再本公司中山街門市部初到大批日用百貨品質高尚新穎定價格外公道各界仕女如蒙惠臨無任歡迎之至

東興商事株式會社啓

電話　批發部二五七號　百貨部二五六號

無敵淋藥　功效無敵

新樂的能

膿毒淋濁痛苦萬分唯「新樂的能」可以根治！

誤服劣藥喪失時機唯「新樂的能」可以補救！

男女牛痢並不相同唯「新樂的能」可以分治！

新樂的能新出藏法必定製劑注射液與原有之男用女用片劑同時發售

各處藥房均售

新星化學製藥廠監製

蚌埠辦事處　二馬路喻義里十三號

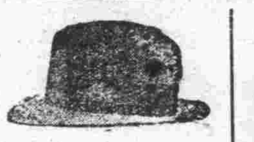

草帽

最新出品　純粹國產　樸素雅觀

義泰長　義康長

安上大補劑

本劑係以人參鹿茸強壯動物生殖腺內之荷爾蒙及蛋黃素燐鈣鉄等成份所製成（女用則係雌性動物之卵巢素並佐以當歸精）故於人身之四肢百骸無不滋補誠爲現代最有效力之滋補劑

功能

男用主治：健腎生精　補腦增智　滋養筋骨　補血壯體　神經衰弱　腦弱失眠　性機消失　陽萎早洩　腎虧遺精　腰痠背痛　貧血體弱　食慾不振

女用主治：體弱血虧　腦弱失眠　月經不調　久婚不育　受孕流產　體虛白帶　虛瘵虛弱　食慾不振

上海華利行獨家經理

注意　在戒烟期前發覺用本劑能縮短時間並不受反應等痛苦此乃本劑特長

蚌埠經理處　地點二馬路壽昌里四七號　濟華堂大藥房

匆匆

健行

嬌艷的薔薇花，在煦風裏含笑點頭！

記起我離別故鄉的時候，庭園裏不也盛開着同樣嬌艷的薔薇花嗎？哎！我不覺流浪在外頭已整整十年了！

昨天接到母親的信，她告訴我說：

「我們底寶寶，怪可愛的，一天到晚喊着爸爸，壁上的許多照片裏，他會認出誰是他底爸爸呢！雖然他沒有當面看見你過。」

啊！我離家時，他還在襁褓里，現在已變爲懂事的小孩了！白駒過隙似的流光啊！無疑地，又把我可憐的寡母增添了多少白髮了！

我底幼齡時的事，恍惚如在昨日，怎末現在我變了爸爸的了！去的如此匆匆，來的更匆匆，一剎那，我恐已變了白髮老翁吧！到那個時候，回憶那現在的情形，與現在回憶到幼齡時，不是一樣的如在昨日？

點頭的薔薇花喲！告訴我吧！人兒就是這樣匆匆的來，又匆匆的去嗎？

聯話拾零

孟禹

相傳昔有文士某，一日路過某宅，見一妙齡女郎，正在憑窗梳粧，某驚爲天人，注目凝視。女覺，視某年少英俊，芳心似亦脈脈含情者。少頃，女四顧無人，私謂某曰：妾今有上聯，不限時日，苟君能對之，願侍箕帚。某大喜，乞詢上聯爲何，女乃朗聲吟曰：「明鏡懸窗，一女梳粧雙對面。」某默念良久，苦索不得，乃約期拜別而去。無何，是歲秋闈，某入場應試，以遲到，故試官留難，不予試。某作揖苦求，試官爲所動，曰：「欲余允汝入試非難事，惟予有一聯，苟汝能立即應對者，則准汝入場可也。」言訖即沾筆書一聯曰：「孤燈照壁，兩人作揖四拾頭。」某其時福至心靈，觸動前者女所出之聯句，與前句巧合天衣無縫，乃不加思索，朗吟對之。試官喜，獎其才思敏捷。試畢，某果得高中案首，遂歸家以孤燈照壁句向女應對。女果諾前言，下嫁於某，新婚之夕，某盡道其事始末之巧合，新娘爲之莞爾不止云。

郵史

芭僑

我國郵傳之法，實倡於周，置步傳與馬傳，漢代改爲驛，沿用數千年，然僅限於軍報及公牘，迄明代始有民辦信局，收寄私人信札。清咸豐十年，（一八六〇年）各國使臣駐京署約，凡屬部均得任意往來公文函件，不得擅行啓驗，並派有專差與我國驛使同負保護之責，後改由總理衙門飭驛遞送。同治五年，（一八六六年）改總稅務司辦理，其後又交總理衙門代辦，繼爲謀方便起見，於總稅務司公署置郵務辦公處。翌年十二月，因郵寄設備已稱便利，即推行至天津之外僑，是爲總稅務司兼辦郵政之始。光緒二年（一八七六年）總稅務司赫德創議設立官信局；至光緒四年始設烟台，牛莊，天津，北京，上海五處郵局，收寄人民來往各通商口岸之信函，仿效歐西辦法，並命總稅務司管理，是爲我國試辦郵政之萌芽，卒以列強諸國，於我通商口岸，擅設郵局，侵犯主權，莫能阻之，而回顧郵政，尙屬試辦，既無確定之章則，又無明文奏准，實不能謂正式郵局也。

光緒十八年，（一八九二年）總稅務司赫德，奏請開辦，謀以抵制客郵，以期統一郵權，並附陳郵政章程十三條於總理衙門，翌年總務司命赫德正式成立郵局，加以討論，二十二年二月，總理衙門議定推廣郵遞，與各國連郵，從此郵政得獲正式成立。

宣統三年，（一九一一年）始由海關將郵局事務移歸郵傳部管轄。

獻給友人

—失戀不要消極—

一帆

有些歌讚青春的人，常把青春比做一朵世間最名貴的花朵，可是也有人就在這朵花開放得非常嬌豔的時候，突然從高山上傾跌下來，掉入那深深的陷阱裏。

這自然是極其難受的，炎炎的青春之火，活躍着年青人裏面，突然襲來一片陰霾，把可喜的心頭曙光掩沒了，把青春的活躍的吸收去，而撒下一些些悲觀的青色雨絲。

當人被戀愛的甜汁浸着的時光，自要情不自禁的歌讚起青春來，同時的自然，人在寂寞着哀愁日子裏，人也容易轉入細會的頹廢圈裏去。

前些日子接到一個友人從遼遠的城子裏飛來一封短札，那裏面有一段這樣地寫着，「沒有帶着金子，袋子和漂亮面孔的人，終於被人遺棄在寂寞的霧裏了。」

最近，有一位杭地的友人，又因地位與經濟的貧乏而宣告失戀了。我相信，正如我朋友一樣，現今不知有多少人在害那普遍的流行症。尤其在這麼虛偽和欺騙交織成的色情的都市裏，那可憐的，忠誠者都像魚兒一樣地落入那只大網裏去。當他失戀後，他們雖也有個時候會理智地想到不能因它而掉入頹廢圈裏，可是都如我朋友所說的「往事的印象太深了，不能擺脫啊。」

一種明知的壞事，不能擺脫是如何地可惜啊。

不過，這些事情如果遇到某一種人它也是沒法施威了。那就是說當某戀的皇冠顆惠到額頭上來，你如果用欣賞的態度把它當作一幅由親手畫筆畫就的油畫看，或者把它當作一部最寫實的小說看，那你對記憶的光臨，就不會苦惱而反笑臉相迎了，那某一次的幽會你可體味作一首幽美的詩，如果你又遇到舊地重遊，你正可靜靜的腦海裏映現出那時的許多美的劇本來，細細去欣賞，而自己戀愛時所起的種種微妙的心理的變化，你很無異在看一部無上好的細膩的傑作。

我們果然不需要認世事如浮雲，但有時也不妨把人生看作舞台，而自己終身演的一切，正是一部生動的劇本。

寫小說，一些有名的劇本，總需要深刻的悲歡離合，而一幕喜劇，卻往往要比一幕悲劇來得感人，正如一本平凡記載的小說，比不上一些辛辣的寫作。

所以我覺得失戀者也並沒有可消極的理由，也應該和戀愛成功者一樣的打疊起精神來追求人生！現在我在這兒向兩位友人祝福，同時，我也向無數的不幸陌生友人虔誠地獻上一片期望的心香！

晚鐘

東南太平洋諸島

一葦

西南太平洋現已在日軍的掌握之中，英美的殘餘勢力，現僅有澳大利亞及新西蘭二地，反攻的迷夢，已完全粉碎，今後戰局的推移，當在舉世注目的東南太平洋上的英法所屬各島，在東南太平洋的諸島中，當以新喀里多尼亞島，新赫布勒斯羣島，斐基羣島，所羅門羣島，薩摩亞羣島，臘魯島爲代表各島上資源都很豐富，可稱之爲資源島，地上資源和地下資源都佔着優越的地位，故爲世界所重視，列強所必爭，其中尤以新喀里多尼亞島，爲東南太平洋諸島中礦產資源的寶庫，該島總面積爲八千五百平方哩 自一八五三年以來，即屬於法國，最近被美國佔領，而置於特戈爾派管理之下，礦產以鎳爲最多，在全世界僅次於加拿大，此外尚有金，銀，鐵，銅，錳，鈷，鉛，鉻，煤等，不僅鎳佔世界第二位，鈷，鉻的產量，也佔重要位置，一九三八年鎳的輸入額最高爲三萬二千七百噸，一九三七年鉻的輸出額爲七萬噸，鐵礦最初的採掘者爲日本，農作物如咖啡，甘蔗，菸草，玉蜀黍均有出產，他如畜牧，林業亦很發達，次如新黑布勒斯羣島，爲八十餘小島構成，總面積爲一萬五千平方里，自一九〇六年以來，爲英法兩國共管，實際上法國總督的權限很大，現在歸特戈爾派管理，該羣島上煤和硫黃的產量，近年來爲世界所注目，對於開發礦產者源各國都想染指，森林繁盛，土地肥沃，產椰子，咖啡，玉蜀黍，棉花，甘蔗及眞珠等物，斐基羣島由維那芬奴亞二大島，及二百五十小島組合而成，面積七千餘方公里，人口十五萬六千餘，一八七四年屬英，該羣島出產，以甘蔗，香蕉，菠蘿，椰子爲主，地位衝要，且多良港，爲英領太平洋羣島中之最要者，所羅門羣島，面積一萬七千餘方公里，人口二十二萬，一八九九年英德協商，南部歸英，北部屬德，第一次大戰後，德屬領歸澳州聯邦代管，島上產有香焦，椰子，蕃薯等物，薩摩亞羣島面積一千二百餘方哩，合大小凡十四島而成，一八九九年德美二國締約，分割之，以東部土圖拉 馬奴亞等島屬美，以西部薩瓦伊 郭普路等島屬德，歐戰後，德屬地歸紐絲綸代管，農業主要出產爲可可，椰子，棉花，番薯，森林非常茂盛，臘魯島爲大洋島西一小島，面積僅八方哩，人口約二千，第一次戰前本係爲德國之屬領，戰後改屬英本國代管，雖面積狹小，但有著名之磷礦，蘊藏一萬餘噸，年產三十萬噸，和大洋島同爲產磷著名之小島，上述各島雖有法國的屬領，但都在特戈爾派的管理下，可說全爲英美的勢力，且爲由美本土至澳洲的中途站，故在現時戰局下，其地位的重要，概可想見了。

一笑

朱人

婦人：先生，我的身體衰弱得很，早晨總很貪睡，怎麼辦？

醫生：你丈夫做的什麼生意？

婦人：打更。

醫生：那不行，你得去換一個倒馬桶的。

戰爭

浮沉

什麼是「長期抗戰」？
我眞不解！
把同胞弄得團團打轉。
光明被「抗戰」底巨掌攔遮了！

○○○

不幸底命運輪到我的頭上！
故鄉終究是淪陷了。
爲什麼還是這樣的拖延下去——戰事？
擧國的同胞們，
眼光中，內心裏？
祈禱着，祝望着——和平。

一〇九

靈英

那咖啡館裏熱鬧得很，大部份是舞女，舞女旁邊都有舞客，一種隨侍右側的肉麻樣兒，眞使人瞧了起肉上的疙瘩。竹邨喝了一口咖啡，反顧自己的清冷，很覺得有空虛之感，百無聊賴的情緒，侵蝕他的心懷。

時候很晚，也顧不得下雨了，他叫車子到旅館。

剛走到自己的房間時，靠旁邊的一個房間內，忽地有一個女人的影子一閃，發出格格的笑聲。竹邨定神細看，却不是別人，是周靈英。

「噢，你在隔壁房間嗎？」

「是的，我以爲你今晚不回來了。」

那有這話，我不回旅館睡幹嗎？

「李小姐約你的呀，眞人門前說假話」。靈英做出一種似笑非笑的態度。

阿根爹的悲哀（上）

竹攸

阿根爹在張家鎮上，粗嗓的喉嚨，龐大的拳頭，慷慨的性子，早有着一個小小的名氣，尤其是西村的董鄉紳，對於他勤勉做事的精神，更加大大的讚譽。

這幾天，阿根爹，替董鄉紳田裏，拚費下種，整整化了六天的功夫，才把三四十畝田地統統種完。

董鄉紳甚覺不好意思，臨走的時候，董鄉紳說：

「年年要勞老人家過來幫忙，眞是講不出口，現在備了一副剛從城裏帶來的木櫈送給你，算不得是怎樣的報答。」

「我們都是自家人，祇種了幾天地，那裏談得到報答，」阿根爹笑咪咪地說着，眼睛不由斜睨到八仙桌旁的木櫈，嘿！嶄新的，光亮亮的，怕是什麼外國來路貨。

「唉！既然自家人，有什麼客氣，拿一副何兄呢？」

「好啦！就隨便拿一副吧！」阿根爹含笑着，彎曲身子，拿了一副放在身邊。

「對不起老人家辛苦啦！」董鄉紳說。

「那裏的話，吃了酒飯不算數，還要帶了跑。」

二人謙虛了一回，董鄉紳，一直送出大門，阿根爹才提了這副新木櫈樂洋洋地趕回家來。

○○○

阿根爹到了家，將這副新木櫈輕輕的放在地上，然後拿起旱烟筒坐在牀上，阿根娘一眼看見，便問那裏來的新木櫈！

「還不是董鄉紳送的。」

阿根娘陡然一高興調弄般的說：「種幾大地，還有新木櫈送，這生意經倒不錯。」

「阿根爹只是嘻嘻的笑着，慢慢的抽着旱烟，同時把這木櫈拿在手裏用勁一搖，試試牢不牢。

「不知桐油一兩幾個錢，弄點來到不差？」

「是啊！劉大爺家裏的櫈子不是都塗上桐油？」

第二天早上，天還沒有亮，阿根爹忽忽忙忙的趕上城，買了二兩桐油回來，就在家裏，仔仔細細的把櫈子塗上一層，隔一天，把剩下的桐油又塗上一層，然後放在淸靜的地方去陰乾。

○○○

過了幾天，隔壁陳媽跑進來。

「阿根爹，我家小子盤大在鬧着要櫈子，聽說你有一副新的借給我好不好？」

「桐油還未乾呢？」

陳媽驚訝地道：「不是早就塗好的？」

是的，要七七四十九天才可……

陳媽不等他說完，早就回頭咕嚕着快快的走開了。

「他媽的」。阿根爹等陳媽走遠後對老婆說：「陳媽那種人眞小氣，難道是買不起，還要向人家借用」。

是一個天氣晴朗的早晨，有人看見阿根爹端了那副新木櫈，獨自坐在溪塘邊抽烟，快嘴孫二娘對人說：「阿根爹的木櫈，藏了這許多日子，這一下才出世」。

富士山汽水

蚌埠太平洋行經理

美得利
鐘表眼鏡行
營業部 眼鏡部 修理部 鑲牙部
採辦歐美 式樣新穎 歌舞京劇 種類繁多 各種鏡片 包君滿意 特請名師 保用準確 修理配件 歡迎比較 專門鑲牙 全口鑲牙 金鍍插鑲 貨眞價實
各國鐘表 機器堅固 唱機唱片 歡迎參觀 驗目配光 定價克己 精工修理 收費低廉 迅速堅固 決不疵痛 拔牙無痛 凸凹補平 牽無痛苦 珍昭信用
地址中山街一馬路口大華隔壁七十九號

香港理髮館
本館特聘高等名師洗燙新穎如蒙賜顧竭誠歡迎
四大特點
設備（科學化）
剪燙（時代化）
價格（經濟化）
招待（訓練化）
地址中山街北首四十八號

浙江
老天寶福記銀樓
裝修工竣 擇吉開張
地址蚌埠二馬路中市維新對過

華美大藥房
二馬路東一九六號
家用良藥
鳳鬱除根水
凡靈減痛藥片
一掃光各種皮膚
參貝補腎丸
刀傷紅藥水
可能克淋注射
專售名廠良藥 不以贋品混售
社會信譽保證 一本價廉宗旨
種類繁多 不及詳錄

各界仕媛們欲購成色十足老牌子金銀首飾請到
浙江老鳳祥慎記銀樓置辦
地址二馬路西首中央儲備銀行對門二一九五號
兼售
精製賽銀禮品
高麗參燕銀耳
補腦健康素
小兒百病回春丹
眞正雷允上六神丸

雅新飯店
膳宿精良 使君滿意
二馬路
電話七〇一號

裕合文具書籍社
新到各種出版各種小說出租
備有簡章 租價低廉
地址：二馬路東伯德路口

萬源製旗廠
承製
綢緞旗傘 歌區屏幛 喜壽喪儀 各國國旗
商店門旗 式樣新穎 如蒙賜顧 定價低廉
地址 大馬路西首路北第二八號便是

東方大旅社
廉美適當 全埠獨一
大馬路

蚌埠電影院
日戲價目照舊 夜戲一律新幣一元
由六月三號起日夜開演南方文戲
金鑼聘請蘇滬江南海派新劇團全體男女四十餘人登台
日戲三本 安邦定國誌
夜戲三本 日月雌雄盃
二馬路郵局隔壁

鼎大文具社
文具用品 足球籃球 激勵用品 各式水筆 印刷材料 花樣繁多
測驗儀器 運動玩具 抄本簿冊 鋼筆墨水 繪寫儀器 不便詳載
如蒙賜顧竭誠歡迎

蚌埠大戲院
地址華昌街
王俊良 許蘭英 王雲樓 張湘娟 王雲鵬 張曉芳
日戲
清河橋 桃花宮 小放牛 古城相會 坐樓刺惜 周瑜歸天
今天夜戲
特請雲樓趕排機關彩景滑稽香艷忠義歷史應節佳劇
全部新新白蛇傳
高山遊蛇 當場變化 曹公祠變 白公館府 捉拿白娘 稽滑百出 機關轎子 變出死鬼 眞正偉大 保和藥店 耗費數千 製造這本 機關彩景 佳座不多 早臨是幸
啓事
日戲票價（新法幣）不分座位一律一元 捐在內
夜戲價票 新法幣 頭等池座二元五角 三等對樓一元五角 軍人童子五角

和平新場 南方文戲
時間 日二時開六時止 夜七時開十時止
價目不分等位 每位一元二角 新儲備
王鳳英 領導
今天日戲 七本 樊梨花
今天夜戲 七本 花籃盜太子 情節佳妙

移風大戲院
東安市場
先期售票 對號入座
北平永慶社劇團
全體藝員二百餘名日夜登台
今天日戲 全本 打金磚
今天夜戲 全本（鹿台恨）
啓事
日場票價（新法幣）不分座位一律一元 加捐茶資在內
夜場票價 新法幣 池座三元 二層兩廂二元五角 東西樓二元五角 普通一元五角 軍人學生一元五角 茶資捐在內

電影院
今天開映
全部有聲對白滑稽笑片
黃金萬兩
黃君甫 趙笑山（主演）
白珠 黃滕（合演）
時間 八點至十點 開演電影 十點至十二點半 開演揚州文戲
票價 電影 新法幣二元 揚州戲 新法幣一元